ÎN DEZBATERE: SELECȚIA, INSTRUIREA ȘI PROMOVAREA JUNIORILOR

PROF. M. ROTĂRĂSCU DESPRE VIZITA FĂCUTĂ LA ȘCOLILE DE FOTBAL DIN MOSCOVA, KIEV ȘI VOROȘILOVGRAD...

Prof. Mircea Rotărăscu (Liceul de fotbal București) și antrenorul **Mihai Bîrzan** (Centrul de copii și juniori Politehnica Iași) au efectuat recent o călătorie de studii în U.R.S.S. A fost un schimb de experiență deosebit de util, cei doi tehnicieni ai fotbalului nostru urmărind în mod special, la cluburile vizitate, activitatea care se desfășoară la nivelul copiilor și juniorilor fotbaliști.

Cu **prof. M. Rotărăscu** am stat de vorbă pe îndelete, rugîndu-l să ne împărtășească constatările făcute, impresiile culese.

— Am vizitat toate cele trei mari cluburi moscovite: **Ț.S.K.A., Dinamo** și **Torpedo.** Ne-am deplasat, apoi, la Kiev, fiind oaspeții lui **Dinamo** și **Temp**, și am încheiat vizita la **Zaria** din **Voroșilovgrad.** Cea mai mare parte din timp am rezervat-o, însă, școlilor de pe lîngă aceste importante unități ale fotbalului sovietic.

— Ce v-a atras atenția în mod deosebit, în popasurile pe care le-ați făcut la aceste școli?

— Înainte de toate, marea grijă pe care o acordă cluburile și federația schimbului de mîine. În al doilea rînd, disciplina de fier care caracterizează munca desfășurată în acest domeniu. Apoi, faptul că aproape toți profesorii care predau fotbalul în respectivele școli au fost buni sau foarte buni jucători. Și nu în cel din urmă rînd, acel splendid orășel de căsuțe al micilor fotbaliști de la Zaria, o școală cu internat-model. Poate că nu întîmplător tocmai fotbaliștii-seniori din Voroșilovgrad au cîștigat ultimul campionat.

— Cum se face selecția? Pe ce anume se pune accentul în procesul de instruire?

— Selecția diferă, oarecum, de la un club la altul. Moscoviții, adepții unui fotbal mai simplu, de angajament total, pun bază pe calitățile atletice pe care trebuie să le aibă viitorii fotbaliști. Motiv pentru care, lucrează foarte mult cu halterele. La Kiev în schimb, ca un copil să fie admis în școala de fotbal, trebuie să aibă, în primul rînd, viteză. Mai puțin sînt interesați antrenorii de cum lovește mingea, ce poate să realizeze cu ea. La Dinamo Moscova instruirea începe la 9 ani. Alte cluburi desfășoară acest proces de la 11 și chiar 12 ani. În general, instruirea se face după normele generale stabilite de forul unional de specialitate. La o grupă mică, de exemplu (10 ani) antrenamentele conțin: 40 la sută pregătire fizică, 55 la sută pregătire tehnică și numai 5 la sută tactică. Antrenamentul unei grupe de juniori (18 ani) are alte procente: 30, 40, 30. Raportul volum-complexitate-intensitate are și el valori diferențiate, tot în funcție de vîrstă. La o grupă mică ordinea este volum, complexitate, intensitate ca și la o grupă de vîrstă medie (cu mici deferențe). În schimb, la grupele mari ponderea unui antrenament cade pe intensitate, urmată de volum și complexitate. De la o școală la alta, diferă și concepția despre posturi într-o echipă. La Moscova se merge pe ideea creșterii jucătorilor specializați pe posturi. În Ucraina, la Dinamo Kiev și Zaria, unii profesori îi plimbă pe micii fotbaliști pe toate posturile. Deosebit de interesant pare să fie experimentul pe care-l face Ț.S.K.A., unde cei mai talentați jucători din toți anii (12—18) alcătuiesc o grupă aparte, acestora acordîndu-li-se o atenție mult mai mare, lucrîndu-se cu ei individualizat. Cluburile fac tot posibilul pentru a-și promova și menține în echipă proprii jucători. La Dinamo Moscova, 70 la sută din jucători provin din pepiniera proprie.

— Ce noutăți v-a oferit sistemul competițional în care sînt angajate echipele de copii și juniori?

— Există campionate în fiecare republică. Cel de juniori are un turneu final cu 36 de echipe, împărțite în 6 zone. Cîștigătoarele de zone își dispută titlul. De remarcat faptul, interesant, că, după primul joc din fiecare zonă, cei mai buni 11 jucători ai formațiilor sînt puși să treacă niște probe de control. Rezultatele acestor teste sînt apoi dezbătute de tehnicieni. Este și un bun prilej pentru selecționeri, de a alcătui lotul reprezentativ. Aceasta la juniori. Cît privește copiii... Începînd din 1965, de o mare popularitate se bucură competiția Cupa clubului „Mingea de piele" la care participă, ediție de ediție, peste 200 000 de echipe de copii pînă la 13 ani. Și încă ceva. Toate meciurile seniorilor au programate în deschidere partide între echipe de copii sau juniori. În unele orașe (Kiev) există campionate în care, la punctele seniorilor se adaugă automat și cele obținute de echipele lor de juniori și copii. De multe ori acestea hotărăsc soarta unei promovări sau retrogradări. În sfîrșit, aș vrea să mai spun că, pe parcursul vizitei, s-a pus în discuție și întărirea legăturilor dintre școlile noastre de specialitate și cele fotbalistice din orașele în care am fost, considerîndu-se ca deosebit de utile angajarea unor partide amicale între echipele acestor școli.

Laurențiu DUMITRESCU

MECIURI AMICALE

OLIMPIA — U. T. A.

Mîine la Oradea va avea loc partida amicală de fotbal dintre echipele **Olimpia Oradea** și **U.T.A.** Întîlnirea este programată cu începere de la ora 15,30 pe stadionul **Voința.**

DINAMO — SPORTUL STUDENȚESC

Azi, pe terenul III din parcul sportiv Dinamo va avea loc partida amicală dintre echipele **Dinamo** și **Sportul studențesc.** Întîlnirea este programată cu începere de la ora 15.

PROGRESUL — F.C. ARGEȘ

Astăzi pe stadionul din strada Dr. Staicovici va avea loc un meci amical între echipele Progresul și F. C. Argeș. Întîlnirea este programată de la ora 15,30.

C.S.M. REȘIȚA — DINAMO PANCEVO 2-2 (2-2)

Echipa C.S.M. Reșița și-a început turneul în Iugoslavia. Primul joc a avut loc la **Pancevo** cu formația **Dinamo.** Partida s-a încheiat la egalitate cu scorul de 2—2 (2—2).

PETROLUL ÎNVINS ÎN ALBANIA

Aflată în turneu în Albania, echipa *Petrolul Ploiești* a susținut primul meci la *Tirana*, în compania formației locale *Dinamo*, multiplă campioană națională. Fotbaliștii albanezi au cîștigat cu scorul de 2—0.

DIVIZIONARELE C INTENSIFICĂ RITMUL ANTRENAMENTELOR

MULTE AMBIȚII LA CELE PATRU ECHIPE BRAȘOVENE

TRACTORUL — Liderul seriei a II-a a pășit din primele zile ale lunii trecute la pregătiri febrile. Motivele sînt ușor de ghicit. Tractorul are de apărat nu numai locul prim pe care-l deține cu autoritate, dar intenționează să aibă resursele necesare pentru ca prezența la barajul pentru promovarea în cel de al doilea eșalon al fotbalului românesc să nu fie de loc formală. Acestea sînt motivele pentru care elevii antrenorului **Teofil Pop** nu precupețesc nici un efort pentru o pregătire cît mai completă. Pînă la ora actuală au și susținut cîteva jocuri de verificare — primul în compania echipei Steaua. În continuare sînt prevăzute alte numeroase jocuri, în afara participării la „Cupa Silviu Ploeșteanu" al cărui start se va da la 14 februarie. Față de modul cum se pregătesc și de condițiile de care dispun, „tractoriștii" brașoveni au toate motivele să fie optimiști.

I.C.I.M. — Echipa a avut în prima parte a întrecerii o comportare deosebită, ocupînd locul secund. Deși se află la 5 puncte diferență față de lider, întregul lot este animat de dorința unei comportări cît mai frumoase. Antrenorul **St. Chimina**, a întocmit un judicios program de pregătire cu o suită de jocuri de verificare, precum și participarea la „Cupa Silviu Ploeșteanu".

CARPAȚI — Fotbaliștii de la Carpați sînt și ei angrenați în intense pregătiri, ținînd cont de situația nu prea strălucită pe care, cu cele 11 puncte, o au în clasament. Principala preocupare a antrenorului **S. Savu** este completarea lotului. Se confirmă transferarea portarului **Smeu**, brașovean de origine, care mai mult ca sigur va apăra buturile echipei în noul sezon.

C.S.U. — Reprezentanta studenților brașoveni și-a început pregătirile sub conducerea profesorului **T. Verdeș**, secretarul clubului, urmînd ca în aceste zile să se rezolve problema noului antrenor. Studenții muncesc destul de sîrguincios, luînd cu asalt dealul Warte, conștienți de sarcina dificilă pe care o au în retur, deoarece se găsesc pe locul 11. Verva manifestată în pregătiri și mai ales dorința de a aborda începutul returului în condiții cît mai bune, poate constitui o chezășie că miile de studenți brașoveni vor avea satisfacția să vizioneze jocuri de calitate și că C.S.U. va obține rezultate mai bune decît în prima parte a întrecerii.

C. GRUIA, coresp. județean

...ȘI TEXTILA BUHUȘI ARE ACELAȘI GÎND — Conducerea secției de fotbal a asociației Textila Buhuși și jucătorii au analizat recent comportarea echipei lor în turul campionatului (Textila se află la două puncte de lider, Relonul Săvinești) și au ajuns la concluzia că în retur pot da un randament mai mare. Instructorul **G. Blitz**, care îl are ca ajutor în instruirea echipei pe prof. **E. Bartha**, a supus încă de la prima zi de antrenament (15 ianuarie) pe jucători la un ciclu sever de antrenamente și cere din partea lor o disciplină exemplară. Lotul este în linii mari cel folosit în toamnă (a plecat un singur jucător, Anisea). Textiliștii vor folosi în noul sezon pe următorii jucători: **Ciubotaru, Tocsă** (portari), **Ovezia, Ursu, Hanu, Mărgineanu, Acatrini** (fundași). **Giosanu, Voca, Cristea** (mijlocași), **Negustoru, Dănilă, Scîntei, Dicianu, Purică. Cocea** și **Vîrtolaș** (înaintași). **(I. VIERU**-coresp.).

★

MINERUL MOTRU VISEAZĂ DIVIZIA B... — Fruntașa seriei a VII-a și-a reluat pregătirile de aproape o lună și sub conducerea antrenorului **Ionel Sima** se antrenează de cinci ori pe săptămînă. Echipa se află într-o formă destul de bună, ceea ce dovedește și rezultatul meciului amical cu divizionara B, Electroputere Craiova, 2—1 (1—0). Formația minerilor din Motru, deși are un adversar periculos în lupta pentru șefia seriei, Vulturii Textila Lugoj — tot cu 19 puncte în clasament — speră să se califice pentru barajul diviziei B. **(G. JUGANARU**-coresp.).

★

U.P.A. SIBIU VREA SĂ SCAPE DE NELINIȘTI — Formația sibiană a avut o comportare nesatisfăcătoare în prima jumătate a campionatului (locul 12 in serie), ceea ce a determinat conducerea secției ca, acum, în preajma reluării competiției, să-i pregătească mult mai intens, pe toți jucătorii săi. Instructorii **A. Rișniță** și **A. Ene** au întocmit un program sever, antrenamente zilnice, accentul fiind pus pe mărirea capacității la efort. S-au perfectat jocuri amicale cu echipele C.S.M. Sibiu, Gaz metan Mediaș, Chimia Făgăraș și altele. **(Gh. TOPÎRCEANU**-coresp.).

fotbal

Deși medicii i-au prescris un an de repaus...

...ENE DANIEL SPERĂ SĂ-L IMITE PE DUMITRIU II

...Duminică dimineață în Giulești. Rapid joacă cu Sportul Studențesc. La un moment dat în spatele unei porți apare Ene Daniel atacantul giuleștean. E cu fiul său, Cristian, de cinci ani. Privește nostalgic spre terenul frămîntat cu patimă de atîtea crampoane. Lumea aproape că l-a și uitat...

— A fost vorba de o hepatită, din cîte știu...

— Anul trecut, în martie, cînd am venit din turneul din Grecia analizele au arătat că am „timolul" 8! Mi s-a spus că în șase luni totul va trece cu un regim adecvat. Am ținut un regim strict, dar din cauza timolului, doctorii nu-mi permit să joc. Acum mi s-a spus că peste un an pot să mă gîndesc la fotbal. Eu, însă, cred că se va întîmpla mai repede acest lucru. Fac un tratament mult mai tare.

Discuția nu mai putea continua. Era un subiect trist. Ce să-l mai întreb pe cel care iubește atîta fotbalul, cînd un an de zile medicii i-au interzis să mai joace?!... Ene Daniel e, însă, un om tare. A dus el discuția mai departe, atingînd zone grave.

„Dacă vreau să mă vindec cît mai repede și să joc, asta este pentru a zdruncina conștiința unor oameni. Acum, toată lumea m-a uitat. Aproape că nici nu se mai uită la mine. Asta e legea nescrisă: cît joci și ești bun măcar de o repriză, te ia toată lumea în brațe. Dacă se întîmplă un necaz ca al meu, devii o povară, și mai nimeni nu te ajută. Amintiți-vă că și Niki Dumitriu, atunci, cînd a avut necazul acela cu plămînii, s-a bucurat de un „tratament" asemănător. Acum, după ce Niki a revenit sănătos în Giulești, a fost din nou luat în brațe. Atunci, însă, cînd avea nevoie cu adevărat de un sprijin moral și material, nu i l-a dat mai nimeni!..."

După cîteva momente de liniște absolută, Ene Daniel a reluat monologul său.

...La un moment dat în spatele unei porți apare Ene Daniel. *E cu băiatul său,* Cristian, *de 5 ani.*

Foto: S. BAKCSY

„Eu știu că voi reveni curînd în lumea fotbalului, voi reveni și voi înscrie iar goluri. Atunci, cei care astăzi m-au uitat, cum se vor privi?..".

Era o întrebare plină de semnificații. Răspunsul nu-l puteam da noi. Noi l-am întrebat numai ce face în acest timp cît este inactiv din punct de vedere al fotbalului.

— Dimineața la serviciu, seara la școală. Sînt în anul I al școlii de maiștri, specialitatea locomotive Diesel-electrice. Și vreau să termin cu bine această școală. În rest, tratament serios, optimismul familiei mele și al meu, planuri, veșnice iluzii...

...Ene Daniel și-a luat băiețelul de mînă, depărtîndu-se încet spre ieșirea stadionului giuleștean. Privirile sale rămăseseră însă spre teren vrînd parcă să spună bărbătește: **„Viața fără greutăți nu e viață! Vor trece și aceste zile triste pentru mine, și ne vom reîntîlni curînd, iar pe acest stadion. Dumneavoastră tot aici, în spatele porții, iar eu acolo, în teren, scuturînd plasa acestei porți cu șuturi năprasnice..."**

...Te așteptăm, curînd, sănătos pe gazon, Ene Daniel!...

Mircea M. IONESCU

LOTUL REPREZENTATIV ÎNTÎLNEȘTE PE ESPANOL

(Urmare din pag 1)

Juan Maria. În schimb au luat parte la antrenament cunoscuții internaționali **José Maria** și **Glaria** care n-au jucat în meciul de campionat de sîmbătă seară dar care vor fi utilizați contra echipei române. În afara acestor doi, clubul **Espanol** mai are în rîndurile sale încă trei internaționali A: fundașul central **De Felippe**, fundașul stînga **Ochoa** și mijlocașul **Poli.** În legătură cu valoarea și forma acestei echipe notăm faptul că ziarul „Dicen" publică astăzi clasamentul celor mai buni cinci jucători spanioli pe posturi în care toți cei 11 componenți ai lui **Espanol** figurează între locurile unu și patru.

Specific pentru acest antrenament al actualelor vice-lideri ai campionatului spaniol a fost ritmul susținut de lucru în mare viteză cu balonul, preocuparea lui **Santamaria** de a-și pune elevii să acționeze cît mai aproape de condițiile concrete de joc. În mod deosebit ne-au impresionat fundașul central **De Felippe** (pentru plasament și mobilitate), mijlocașii **Poli** și **Carbonell** (pentru tehnica lor deosebită), și, mai ales, atacantul central **Amiano** aflat pe locul întîi în clasamentul despre care am amintit mai sus. De asemenea am reținut verva lui **De Diego** care nu este în mod normal titular dar care (după cele două goluri marcate de el în meciul de campionat de sîmbătă la **Las Palmas)** manifestă o excelentă dispoziție de joc, dorind „să nu mai piardă echipa". De altfel toți jucătorii lui Espanol declarau că vor căuta să folosească amicalul de mîine seară pentru a-și confirma într-o partidă internațională ascensiunea din ultimul timp pe plan intern, așa încît selecționata noastră va avea de susținut un meci dificil, atît din cauza valorii tehnice ridicate a adversarului cît și a spiritului în care acesta va aborda întrecerea.

Cu cît se apropie ora meciului cu atît crește atenția pe care presa de aici o acordă echipei noastre. Ne putem da seama, o dată în plus, ce a reprezentat pentru fotbalul românesc prezența și buna sa evoluție la Guadalajara, pentru că în toate articolele și reportajele care apar zilnic în presă punctul principal de referire îl reprezintă comportarea din turneul final al C.M., bine apreciată de gazetarii spanioli care — referindu-se la „El Mundial" — îl socotește elementul cel mai forte al cărții noastre de vizită.

Lotul român s-a antrenat din nou pe terenul central al stadionului pe care va avea loc meciul. A fost un antrenament de peste o oră, la lumina reflectoarelor. La încheiere, Valentin Stănescu ne-a comunicat formația cu care intenționează să înceapă partida. Ea este următoarea: **RĂDUCANU — SĂTMĂREANU, DINU, SAMEȘ, HAJNAL — DUMITRU, DOBRIN, BELDEANU — TROI, DUMITRACHE, IORDĂNESCU.** După cum se vede au ieșit din echipa care a jucat la Nîmes, **Boc** și **Deleanu.** Dinu a fost trecut din nou fundaș central iar Beldeanu (care în Franța fusese introdus doar după pauză) va începe meciul de mîine ca titular.

Reamintim că meciul cu Espanol începe la ora 20,45 ora locală, (21,45 ora României), și va fi condus de către arbitrul **Gaspar Pintado** din **Barcelona.**

F. C. ARGEȘ S-A ÎNAPOIAT DIN R. D. GERMANĂ

Echipa piteșteană a revenit în țară, după turneul de două jocuri susținute în R. D. Germană și încheiate cu un bilanț, vorbind de rezultate, nesatisfăcător: după un meci nul (0—0) cu F. C. Karl Marx-Stadt a urmat un eșec la scor (4—0) în fața echipei F. C. Karl Zeiss Jena.

Fotbaliștii argeșeni își vor continua la Pitești pregătirile pînă la 20 februarie, cînd vor pleca într-un al doilea turneu, de data aceasta în Israel.

STEAUA PLEACĂ AZI ÎN IRAN

Fotbaliștii echipei **Steaua** și-au amînat plecarea cu o zi în turneul pe care îl întreprind în **Iran.** Astăzi, în cursul după-amiezii bucureștenii pleacă pe calea aerului spre **Teheran**, acolo unde va fi definitivat programul celor patru jocuri pe care le vor susține în intervalul pînă la 25 februarie. Fac deplasarea următorii jucători: **Haidu, Iordache, Hălmăgeanu, Negrea, Smarandache, Ciugarin, Cristache, Vigu, Ștefănescu, Dumitriu IV, Pantea, Tătaru, Năstase, Vlad, Aelenei, Voinea** și **Helvei**, însoțiți de antrenorii **Gh. Constantin** și **Em. Jenei.**

A apărut nr. 351 al revistei

FOTBAL

din cuprinsul căreia vă recomandăm:

- LOTUL REPREZENTATIV ROMÂN, DUPĂ MECIUL DE LA NIMES ȘI ÎNAINTEA PARTIDEI, DE AZI, CU ESPANOL — corespondență specială de la Barcelona.
- AU MAI RĂMAS 25 DE ZILE PÎNĂ LA RELUAREA DIVIZIEI A: reportaje despre pregătirile echipelor STEAUA, SPORT CLUB, U.T.A. și C.S.M.S. Reșița
- Un comentariu despre RELAȚIA JUCĂTOR-CLUB DETERIORATĂ DE PRACTICI RESPINSE DE ETICA SPORTIVĂ
- La „INTERVIUL SĂPTĂMÎNII" un oaspete de peste hotare: KADER FIROUD-antrenorul echipei franceze Olympique Nîmes.
- O pagină de „Intimități ale gazonului"
- La rubrica „Din viața secțiilor divizionare B": ELECTROPUTERE Craiova, DIN NOU ÎN PRAGUL RETROGRADĂRII; AM PRIMIT O SCRISOARE — un punct de vedere al fostului antrenor al formației METALURGISTUL Cugir
- CORESPONDENȚE SPECIALE DIN ANGLIA ȘI IUGOSLAVIA
- Rubricile permanente CARNETUL SCRIITORULUI, PRIM PLAN, DIALOG CU CITITORII, CARNET EXTERN, MAGAZIN, DIN FOTBALUL INTERNAȚIONAL

Mîine se reunește la București LOTUL DE TINERET PÎNĂ ÎN 21 DE ANI

Mîine dimineață este convocat la București lotul de tineret pînă în 21 de ani care, sub conducerea antrenorului **Cornel Drăgușin**, va participa la turneul internațional de la Viareggio. Au fost convocați următorii jucători: **Ion Gabriel** și **Costaș** — portari; **Onuțan, Purima, Unchiaș, Poraschi, Ciocîrlan** și **Iovănescu** — fundași; **Vișan, Ion Ion, Mureșan** — mijlocași; **Anghel, Bataciiu, Rădulescu, Szabadoș** și **Amarandei** — atacanți.

BANI, AUTOTURISME ȘI EXCURSII LA TRAGEREA EXCEPȚIONALĂ PRONOEXPRES DIN 18 FEBRUARIE 1973

Duminică 18 februarie a.c., va avea loc la București tragerea excepțională Pronoexpres care se prezintă cu o listă variată de premii: autoturisme DACIA 1300 și DACIA 1100, excursii în U.R.S.S. — partea sudică — pe itinerarul MOSCOVA — ALMA-ATA, TAȘKENT, BUHARA, SAMARKAND, DUȘAMBE — ASHABAD, excursii în TURCIA și numeroase cîștiguri în bani de valoare fixă și variabilă. Toate premiile se acordă în număr NELIMITAT.

La această tragere puteți participa pe bilete de 3 lei, 6 lei și 15 lei varianta. Participînd pe bilete de 15 lei aveți dreptul de cîștig la toate cele 5 extrageri. Rețineți! Mai multe bilete de 15 lei, mai multe șanse de cîștig!

- **Cîștigătorii excursiilor în Polonia atribuite la tragerea excepțională Loto din 30 ianuarie 1973 (52 excursii): 1. Teodoreanu Clarisa și 2. Petrache Constantin din Pitești; 3. Andronic Lascăr și 4. Costică Tudor din Bacău; 5. Ilia Cristina și 6. Meze Paul — Oradea; 7. Kudor Duca Laura — Rita și 8. Oprea Mariana din Brașov; 9. Rădulescu Gheorghe; 10. Bichescu Maria și 11. Dumitrașcu Jenică toți din Brăila; 12. Totior Iuliu — Cluj; 13. Odagiu Gavrilă și 14. Samoilă Aurel din Constanța; 15. Ionescu Veronica — Eforie Sud; 16. Negoescu Ion com. Gheboeni jud. Dîmbovița; 17. Sorțan Constantin — Craiova; 18. Bătroș C. Vasile — Galați; 19 Aliman Constantin — Tecuci; 20. Florescu Constantin — Hunedoara; 21. Toropoc Dumitru — Oltenița jud. Ilfov; 22. Barta Vilmoș — Baia Mare; 23. Danci Petru — Baia Borșa jud. Maramureș; 24. Liker Iosif — Sighetul Marmației jud. Maramureș; 25. Kraftsik Robert — Vișeul de Sus jud. Maramureș (continuare în numărul de vineri)**

PREMIILE CONCURSULUI PRONOSPORT NR. 6 DIN 11 FEBRUARIE 1973

Categoria I: (13 rezultate) 1 variantă 10% a 100 000 lei.

Categoria a II-a: (12 rezultate) 12,50 variante a 9 795 lei.

Categoria a III-a: (11 rezultate) 235,50 variante a 780 lei.

Report categoria I: 2 032 lei.

Premiul de 100 000 lei jucat pe o variantă 10% a revenit participantului ARAMA IOAN din Roman.

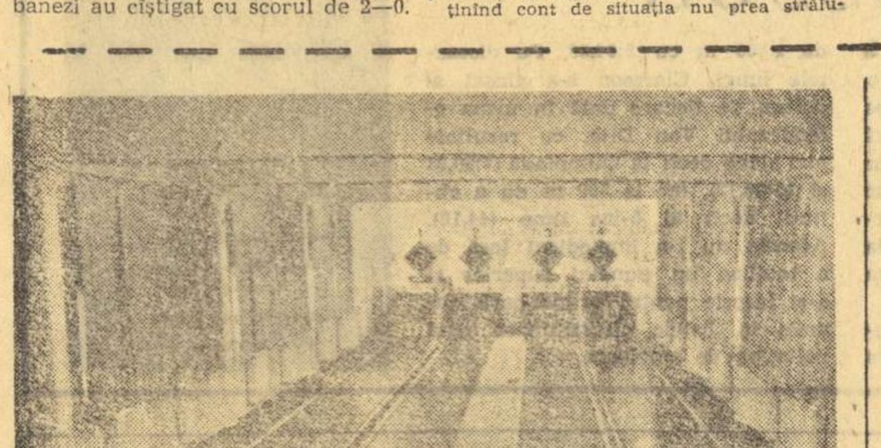

Iată cum arată noua arenă cu patru piste, Hidromecanica Brașov

Foto: N. NICULESCU — BRAȘOV

POPICE

SE REIAU ÎNTRECERILE DIVIZIEI A

HIDROMECANICA BRAȘOV VA EVOLUA PE O ARENĂ NOUĂ

La sfîrșitul anului trecut, după încheierea întrecerilor din turul campionatului, sportivele de la Hidromecanica, echipa ce se află printre cele mai bune sextete din seria Nord, au intrat în noua lor arenă, o construcție modernă cu patru piste de joc. Cam în același timp, ele au și început pregătirile în vederea jocurilor din partea finală a competiției. Toate jucătoarele din această formație fruntașă sînt hotărîte să aibă o comportare bună în retur, să se numere printre primele trei echipe din serie, ceea ce le-ar da dreptul de a participa la turneul final.

Acum, cu cîteva zile înaintea începerii returului, se poate spune că jucătoarele de la Hidromecanica s-au acomodat cu noile piste și obțin rezultate mulțumitoare, circa de 400 p d la proba de 100 lovituri mixte.

Fosta campioană a țării, **Ilse Schmidt**, deși este jucătoare de bază a Hidromecanicii se ocupă și de pregătirea echipei. Brașovencele vor aborda partidele cu un lot omogen din care fac parte jucătoare consacrate ca **Mariana Antuș** și **Viorica Orghidan.** A fost promovată în lotul de bază o jucătoare tînără, cu frumoase perspective, **Lucia Bunica.**

C. G.

PETROLUL PLOIEȘTI SPERĂ..

Popicarii din echipa campioană au avut un sezon de toamnă mai slab. Ei au terminat turul campionatului pe un loc modest (poziția a VI-a în seria Sud) ceea ce nemulțumește atît conducerea clubului cît și pe numeroșii iubitori ai acestui sport din Ploiești, vechi centru al jocului de popice.

Echipa Petrolul are cîțiva jucători de talie internațională, cum sînt **Gh. Silvestru** și **D. Dumitru**, dar cu toate acestea, petroliștii s-au comportat slab în tur. Pentru atingerea scopului propus, de a urca în clasament pe primele trei locuri, și de a participa, apoi, la turneul final al competiției, petroliștii s-au antrenat intens toată iarna. Pe lîngă jocurile de antrenament ei fac și o serioasă pregătire fizică, folosind, în acest scop jocuri sportive ca baschetul, voleiul și fotbalul. Petrolul a susținut cîteva jocuri de verificare cu echipe din oraș în care aproape toți sportivii, s-au prezentat într-o formă acceptabilă.

Antrenorul **Aladar Sedlacek** are la dispoziție următorul lot: **Gh. Silvestru**, component al echipei naționale, **M. Suta, V. Nicolescu, D. Dumitru** — toți maeștri ai sportului, **S. Constantin, V. Stancu, V. Constantinescu.** Este incertă evoluția în echipă a lui **C. Vînătoru**, maestru emerit al sportului, care și-a manifestat dorința de a se retrage definitiv din activitatea competițională. Deși popicarii ploieșteni au și unele greutăți, ei speră să aibă — totuși — o comportare bună în retur, să refacă handicapul din prima parte a campionatului.

V. ALBU, coresp. județean

ATLETISM

(Urmare din pag 1)

ESTE NEVOIE DE UN MAI MARE VOLUM DE MUNCĂ

tivilor noștri să se pregătească și să apere șansele culorilor cluburilor sau reprezentativelor naționale cu tot ceea ce au mai bun în ei, cu dragoste și pasiune tinerească, este cu totul îndreptățit, de îndată ce sportivii au consimțit, au dorit să îmbrace tricourile cluburilor sau echipelor naționale, beneficiind din partea cluburilor, asociațiilor sportive și federațiilor de cele mai bune condiții de pregătire". Se potrivesc de minune și atleților aceste rînduri. S-ar putea obiecta că ei se află de abia la începutul sezonului. Dar, Carol Corbu, Valeria Bufanu și alți cîțiva atleți nu sînt și ei tot la începutul activității? Firește că da. Toți sau aproape toți au beneficiat de condiții asemănătoare de pregătire, în toți se investește la fel din punct de vedere moral și material. Diferențele se pot ivi, desigur, din cuantumul mai mare sau mai mic de talent pe care-l posedă fiecare. Marile decalaje sînt însă urmarea atitudinii față de muncă, Cei ce acordă pregătirii timpul necesar, cei care sînt dispuși să învingă cu trudă dificultățile reale ale antrenamentului modern — aceia reușesc să obțină performanțe de înalt nivel. Ceilalți, adică cei care pîndesc să vadă dacă vine cineva din urmă să le surpe locul în reprezentativa clubului sau în națională, care accelerează pregătirea doar în preajma verificărilor pentru alcătuirea lotului (numai atunci cînd acesta urmează să facă o deplasare), care-și menajează forțele pentru a face cît mai mult sport de performanță (dar la ce nivel?) realizează an de an aceleași rezultate mediocre, se complac în plutonul celor fără perspectivă. Poate că micșorînd pentru o perioadă de timp numărul întîlnirilor pe echipe (care-i obligă pe selecționeri să introducă în formație elemente indiferent de valoarea pe care o au pe plan inernațional) și trimițînd la concursuri internaționale numai pe cei ce dovedesc talent, perspective, pe cei care dovedesc că sînt dispuși să muncească se va pune stavilă acestui val de mediocritate care inundă atletismul românesc.

SÎNT JUNIORII CHIAR ATÎT DE BUNI?

De cîțiva ani,spre lauda lor, juniorii reușesc în multe cazuri să-i depășească pe seniori, să-i înlocuiască chiar în reprezentativa națională. Am scris de multe ori despre ei, despre antrenorii lor și nu ne vom opri aici. Nu putem însă să nu ne punem cîteva întrebări: sînt juniorii atît de buni sau seniorii se află la un nivel submediocru? Ce se întîmplă însă cu acești juniori care excelează la 17—19 ani și intră, apoi, cu totul în anonimat cînd trec în categoria seniorilor? Firește, problema necesită o amplă dezbatere. Răspunsurile vor varia însă între două extreme: a) la perioada junioratului tinerii atleți sînt forțați (cu o pregătire precară participă la prea multe concursuri), vlăguiți de forță și b) la seniorat nu se bucură de asistența tehnică necesară pentru a parcurge drumul ascendent ce li s-a prezis.

Despre această problemă ne propunem însă să dăm cuvîntul unui mare număr de specialiști care să elucideze cauzele.

Alina Popescu-Gheorghiu a furnizat una din surprizele campionatelor învingînd-o pe Viorica Viscopoleanu la săritura în lungime.

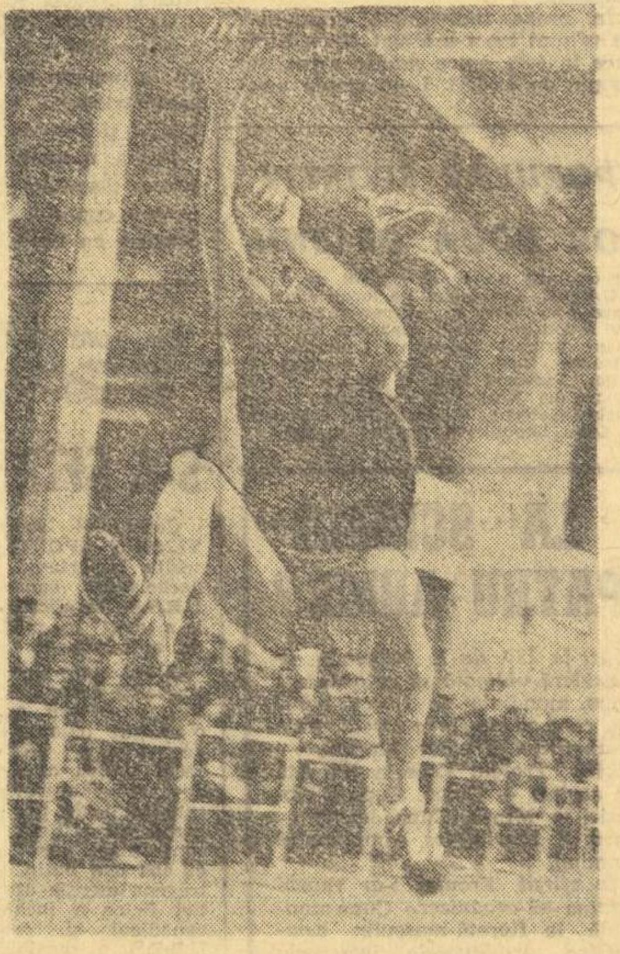

- **În cele două zile de concurs am înregistrat un nedorit record de încercări depășite (la lungime și triplusalt), un foarte mare număr de starturi greșite. În cazul încercărilor depășite este clar că ele au fost generate de o insuficientă pregătire tehnică a majorității concurenților, lucru posibil de remediat prin antrenamente specifice. În ceea ce privește starturile „furate" este de mirare faptul că sportivi ajunși la maturitate n-au reușit să-și coordoneze, să-și sincronizeze reflexele cu comenzile starterului.**
- **Apropo de start, am sugera forului de specialitate să găsească pistoale ceva mai... silențioase. Sîmbătă și duminică în sala „23 August" s-au auzit bubuituri ca de tun. Spectatorii mai slabi de... înger puteau face infarct.**
- **De la start la... sosire. Credem că a sosit momentul ca forul de resort să achiziționeze un aparat de cronometraj electric. Aparent, cronometrajul manual este în favoarea sportivilor. Performanțele înregistrate de ei sînt — în general — cu o zecime sau două de secundă mai bune decît în realitate. Dar, cînd concurează în străinătate, revin la... realitate. Și se întristează.**
- **Organizatorii marilor întreceri din sala „23 August" ar trebui să mărească tribunele. Sîmbătă și duminică, numeroși spectatori au fost nevoiți să vizioneze întrecerile în picioare. Și cum este vorba de 3—4 ore, situația devine critică. Urmarea va fi că mulți dintre ei vor renunța să mai vină la atletism.**
- **Nici disciplina n-a fost la înălțimea unei finale de campionat național. Prea multe grupuri de atleți (în concurs sau numai la încălzire) discutau cu aprindere diferite performanțe, blocînd suprafața de concurs. Ar fi necesar să se impună sportivilor să părăsească terenul în momentele cînd nu se află în concurs.**

PRINTRE CULOARE...

- Seria campionatelor republicane pe teren acoperit, deschisă de întrecerile seniorilor, continuă săptămîna aceasta cu competiția rezervată juniorilor și junioarelor de categoria a II-a. Campionatul național al juniorilor „mici" se va disputa sîmbătă și duminică la **Botoșani**, oraș care găzduiește pentru a doua oară consecutiv întrecerile de sală ale acestei categorii de vîrstă.
- Campionatele naționale pe teren acoperit ale juniorilor de categoria I, programate inițial la Cîmpulung Muscel (3—4 martie), se vor desfășura la aceleași date la București, în sala „23 August", deoarece sala din Cîmpulung nu este deocamdată în măsură să găzduiască o finală de campionat republican.
- Alergătorii seniori selecționați în lotul lărgit pentru Balcaniada de cros de la Istanbul (25 martie) vor participa duminică 4 martie la un concurs de verificare pe distanța de 25 km (maraton redus) care va avea loc la Băile Felix, lîngă Oradea.